ПОДВИГ ВЕТЕРАНА

КОСТЕНКО
Иван Иванович

21 февраля 1916 г.

БОЕВОЙ ПУТЬ

Костенко Иван Иванович, уроженец ст. Большая Крепкая под Таганрогом, был призван в РККА в 1937 г.; проходя службу в танковых войсках, участвовал в освобождении Западной Белоруссии 1939 г., Советско-финской войне 1940 г.; принимал участие в Великой Отечественной войне с 1941 г. в пехотных войсках; участник обороны Тулы, наступательной операции на р.Миус. Костенко Иван Иванович с 1941 по 1943 г воевал в составе 899 стрелкового полка 28 армии и закончил войну в 1943 г. в связи с тяжёлым ранением в звании сержанта, являясь командиром пулемётного расчёта.

Медаль «За отвагу»

Положение о награде

Медалью «За отвагу» награждались военнослужащие рядового, командного и начальствующего состава Рабоче-Крестьянской Красной Армии, Военно-Морского Флота и войск пограничной охраны за личное мужество и отвагу в боях с врагами Советского Союза на театре военных действий, при защите неприкосновенности государственных границ, или при борьбе с диверсантами, шпионами и прочими врагами Советского государства.

Орден Отечественной войны II степени

Статут награды

Орденом Отечественной войны награждались военнослужащие всех родов войск, включая бойцов и командиров партизанских отрядов, за храбрость, стойкость и мужество, проявленные в ходе боёв с немецко-фашистскими захватчиками, а также которые каким-либо образом способствовали успешному проведению боевых операций.

Орденом Отечественной войны II степени награждались «кто гранатами, бутылками с горючей смесью или взрывпакетами уничтожил на поле боя или в тылу противника вражеский танк.
Кто, руководя частью или подразделением, окруженными противником, разбил противника, вывел свою часть (подразделение) из окружения без потери вооружения и военного имущества.
Кто пробрался к огневым позициям противника и уничтожил не менее одного орудия, трех минометов или трех пулеметов противника.
Кто ночью снял сторожевой пост (дозор, секрет) противника или захватил его.
Кто из личного оружия сбил один самолет противника.
Кто, борясь с превосходящими силами противника, не сдал ни пяди своих позиций и причинил противнику большой урон.
Кто организовал и поддерживал в сложных боевых условиях непрерывную связь командования с войсками, ведущими бой, и тем самым способствовал успеху операции наших войск».

ПОДВИГ

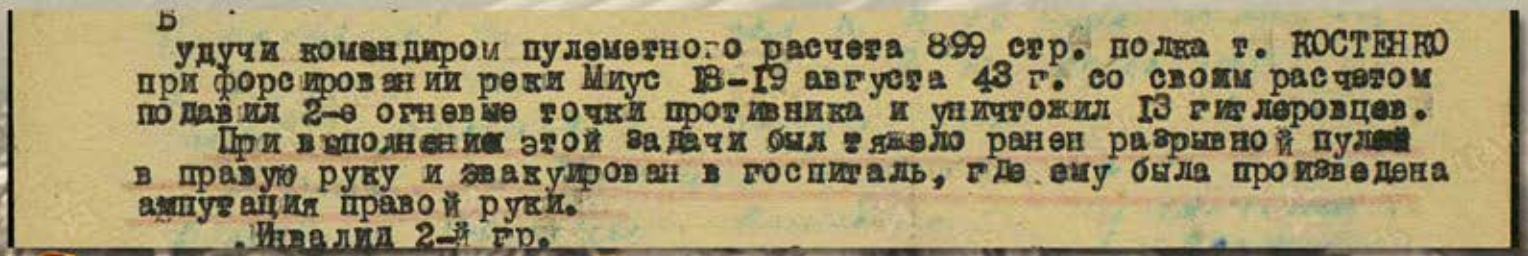
удучи командиром пулеметного расчета 899 стр. полка т. КОСТЕНКО при форсировании реки Миус 18-19 августа 43 г. со своим расчетом подавил 2-е огневые точки противника и уничтожил 13 гитлеровцев.
При выполнении этой задачи был тяжело ранен разрывной пулей в правую руку и эвакуирован в госпиталь, где ему была произведена ампутация правой руки.
Инвалид 2-й гр.

Фотокопия наградного листа к награде

Все графы заполнять полностью.

ОРДЕНОМ ОТЕЧЕСТВЕННОЙ ВОЙНЫ 2 СТЕПЕНИ

НАГРАДНОЙ ЛИСТ

1. Фамилия, имя и отчество Костенко Иван Иванович

2. Звание Сержант 3. Должность, часть бывший командир пулеметного расчета 3 б-на 899 стр. полка 28 армии

Представляется к ордену "ОТЕЧЕСТВЕННОЙ ВОЙНЫ 2 СТ."

4. Год рождения 1916 5. Национальность русский 6. Партийн. беспартийный

7. Участие в гражданской войне, последующих боевых действиях по защите СССР и Отечественной войне (где, когда) Освобожд. Западной Белоруссии 1939 г. в Финляндии в 1940 г. Отечеств. война Сталинград и ЮФ в 1941-43 г.

8. Имеет ли ранения и контузии в Отечественной войне Тяжелое ранение Ампутирована полностью правая рука.

9. С какого времени в Красной Армии с 1937 г.

10. Каким РВК призван Ж Д РВК г Ростова н/Д

11. Чем ранее награжден (за какие отличия) Не награждался

12. Постоянный домашний адрес представляемого к награждению и адрес его семьи

13. Краткое, конкретное изложение личного боевого подвига или заслуг

Будучи командиром пулеметного расчета 899 стр. полка т. КОСТЕНКО при форсировании реки Мгус 18-19 августа 43 г. со своим расчетом подавил 2-е огневые точки противника и уничтожил 13 гитлеровцев.

При выполнении этой задачи был тяжело ранен разрывной пулей в правую руку и эвакуирован в госпиталь, где ему была произведена ампутация правой руки.

Инвалид 2-й гр.

Достоин награждения орденом Отечественной войны" 2 степени

Военный комиссар Ж.Д. РВК г. Ростова н/Д. майор (ДРОЩЕНКО)

"8" Август 1944 г.

Фотокопия наградного листа к награде, стр.2

II. Заключение вышестоящих начальников

Достоин повторительственной награды ордена "ОТЕЧЕСТВЕННОЙ ВОЙНЫ 2 СТЕПЕНИ".-

24 августа 194 г.

Командир (начальник) _____ (звание) /Садов/

III. Заключение Военного Совета Армии

Командующий Армией _____ (звание) *Член Военного Совета* _____ (звание)

Начальник штаба _____ (звание)

____ 194 г.

IV. Заключение Военного Совета фронта (округа)

Достоин награждения Орденом Отечественной войны 2ст".

Вр КОМАНДУЮЩИЙ ВОЙСКАМИ СКВО Генерал-Лейтенант

Командующий КЛИКОВ (звание) *Член Военного Совета* ЧЛЕН ВОЕННОГО СОВЕТА СКВО Генерал-Лейтенант (звание)

29 ____ 1945 г.

V. Заключение наградной комиссии НКО

Председатель _____

Члены: 1. _____ 2. _____ 3. _____

____ 194 г.

VI. Отметка о награждении

Тип. газ. «Молот». Заказ № 3923—2000

Справка о ранении

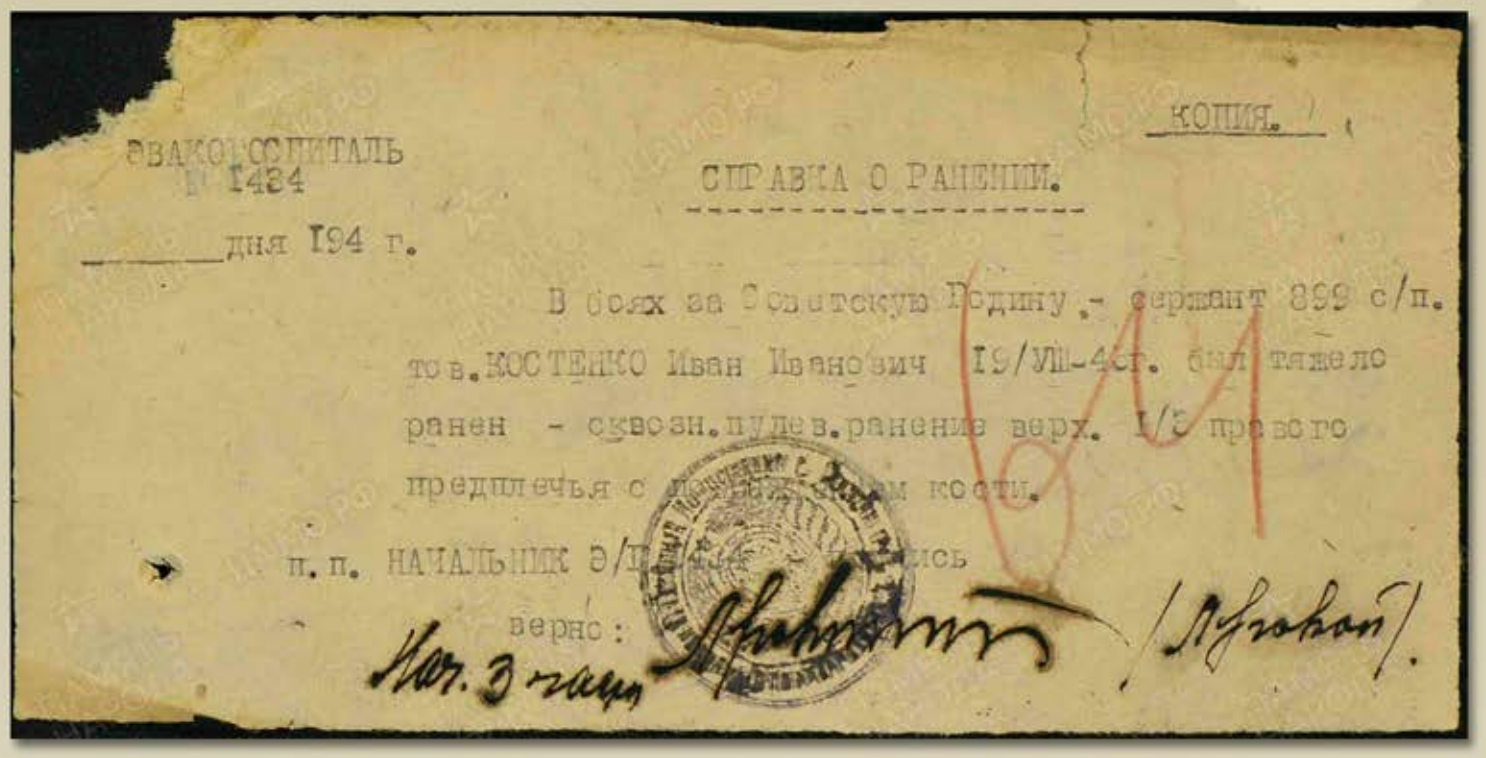

ЭВАКОГОСПИТАЛЬ
№ 1484

КОПИЯ.

СПРАВКА О РАНЕНИИ.

_____дня 194 г.

В боях за Советскую Родину - сержант 899 с/п. тов. КОСТЕНКО Иван Иванович 19/VIII-42 г. был тяжело ранен - сквозн. пулев. ранение верх. 1/3 правого предплечья с [illegible] кости.

п. п. НАЧАЛЬНИК Э/Г [illegible]

верно:

Указ о награждении, 1-ая страница

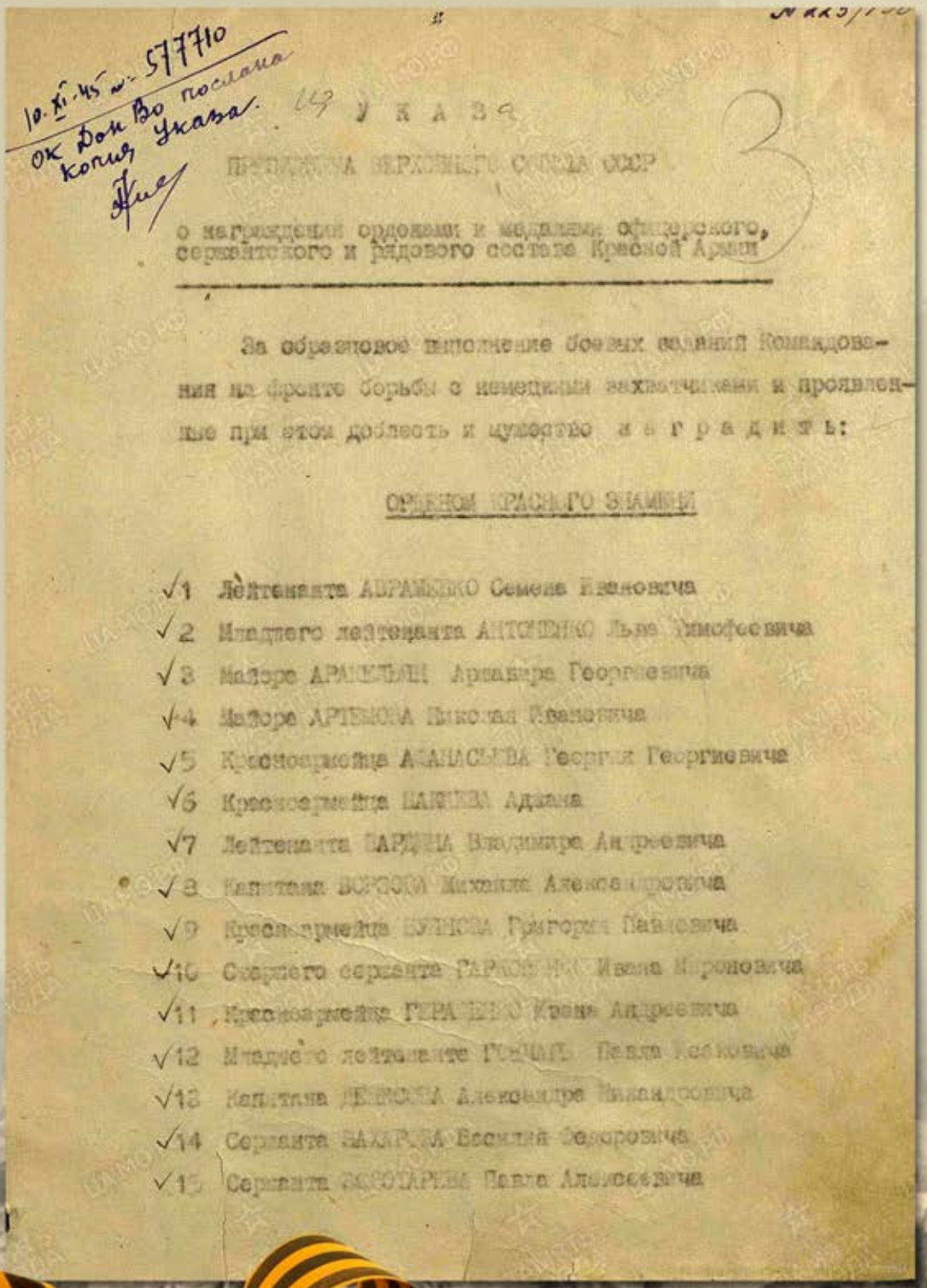

10.XI.45 № 577710
ОК Дон Во послана
копия Указа.

49 У К А З Ы

ПРЕЗИДИУМА ВЕРХОВНОГО СОВЕТА СССР

3

о награждении орденами и медалями офицерского, сержантского и рядового состава Красной Армии

За образцовое выполнение боевых заданий Командования на фронте борьбы с немецкими захватчиками и проявленные при этом доблесть и мужество н а г р а д и т ь:

ОРДЕНОМ КРАСНОГО ЗНАМЕНИ

√1 Лейтенанта АБРАМЕНКО Семена Ивановича
√2 Младшего лейтенанта АНТОНЕНКО Льва Тимофеевича
√3 Майора АРШЕЛЫН Арсения Георгиевича
√4 Майора АРТЕМОВА Николая Ивановича
√5 Красноармейца АФАНАСЬЕВА Георгия Георгиевича
√6 Красноармейца БАЙЕВА Адиана
√7 Лейтенанта БАРДИНА Владимира Андреевича
√8 Капитана БОРОВОЙ Михаила Александровича
√9 Красноармейца БУЛГОВА Григория Павловича
√10 Старшего сержанта БАРСОВСКОГО Ивана Игоревича
√11 Красноармейца ГЕРАСИМЕНКО Ивана Андреевича
√12 Младшего лейтенанта ГОНЧАРЯ Павла Васильевича
√13 Капитана ДЕНИСОВА Александра Александровича
√14 Сержанта ЗАХАРОВА Василия Федоровича
√15 Сержанта ЗАКОТАРЕНКО Павла Алексеевича

Указ о награждении, наградная страница

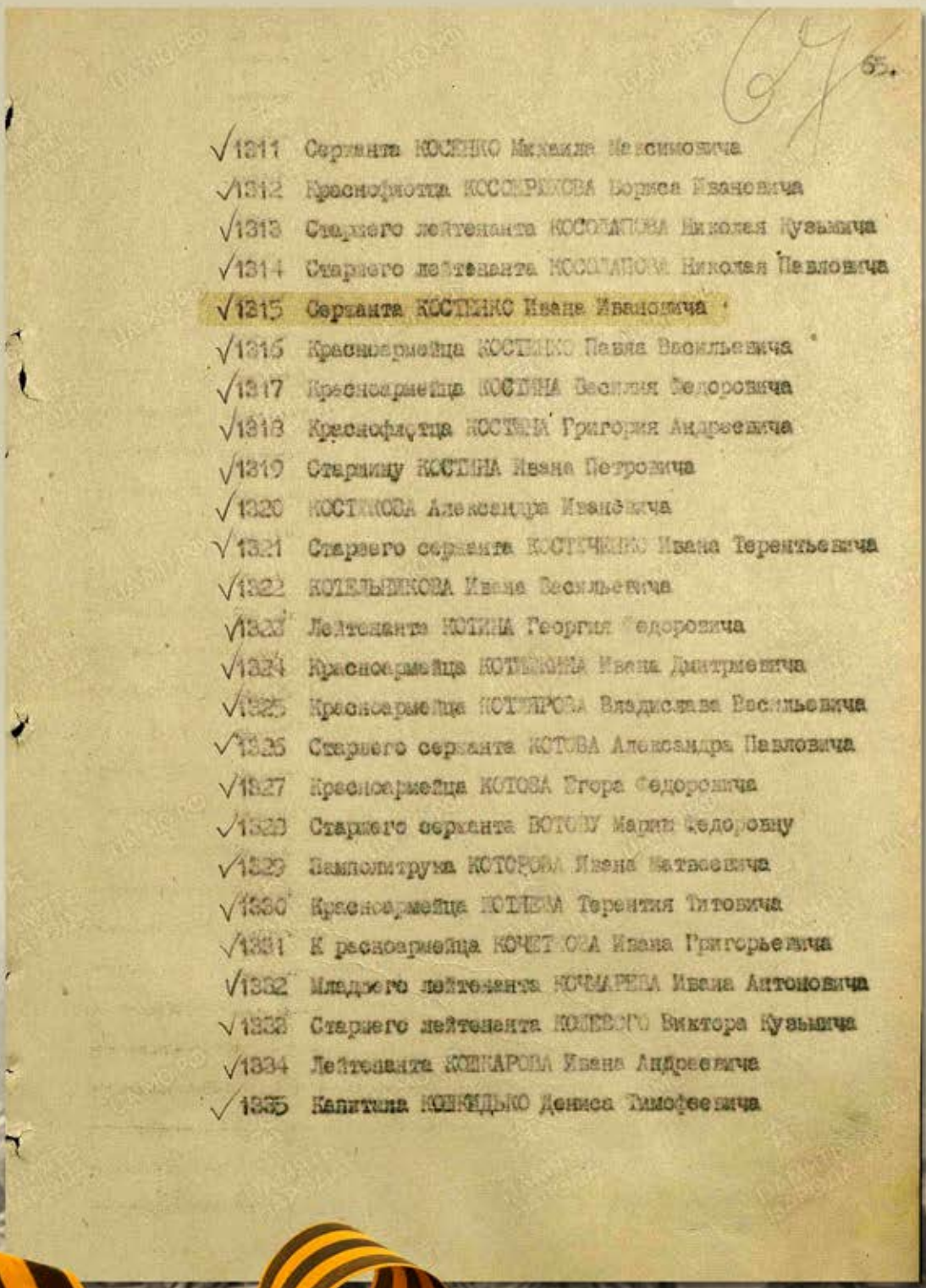

65.

√1311 Сержанта КОСЕНКО Михаила Максимовича
√1312 Красноармейца КОСОВРИКОВА Бориса Ивановича
√1313 Старшего лейтенанта КОСОЛАПОВА Николая Кузьмича
√1314 Старшего лейтенанта КОСОЛАПОВА Николая Павловича
√1315 Сержанта КОСТЕНКО Ивана Ивановича
√1316 Красноармейца КОСТЕНКО Павла Васильевича
√1317 Красноармейца КОСТИНА Василия Федоровича
√1318 Красноармейца КОСТИНА Григория Андреевича
√1319 Старшину КОСТИНА Ивана Петровича
√1320 КОСТИКОВА Александра Ивановича
√1321 Старшего сержанта КОСТИЧЕНКО Ивана Терентьевича
√1322 КОТЕЛЬНИКОВА Ивана Васильевича
√1323 Лейтенанта КОТИНА Георгия Федоровича
√1324 Красноармейца КОТЛЯРОВА Ивана Дмитриевича
√1325 Красноармейца КОТЛЯРОВА Владислава Васильевича
√1326 Старшего сержанта КОТОВА Александра Павловича
√1327 Красноармейца КОТОВА Егора Федоровича
√1328 Старшего сержанта КОТОВУ Марию Федоровну
√1329 Политрука КОТОРОВА Ивана Матвеевича
√1330 Красноармейца КОТЛЕВА Терентия Титовича
√1331 Красноармейца КОЧЕТКОВА Ивана Григорьевича
√1332 Младшего лейтенанта КОЧАРЕВА Ивана Антоновича
√1333 Старшего лейтенанта КОЛЕВОГО Виктора Кузьмича
√1334 Лейтенанта КОЩАРОВА Ивана Андреевича
√1335 Капитана КОЩИДЬКО Дениса Тимофеевича

Фотокопия журнала боевых действий 899 стрелкового полка за 18-19.08.1943

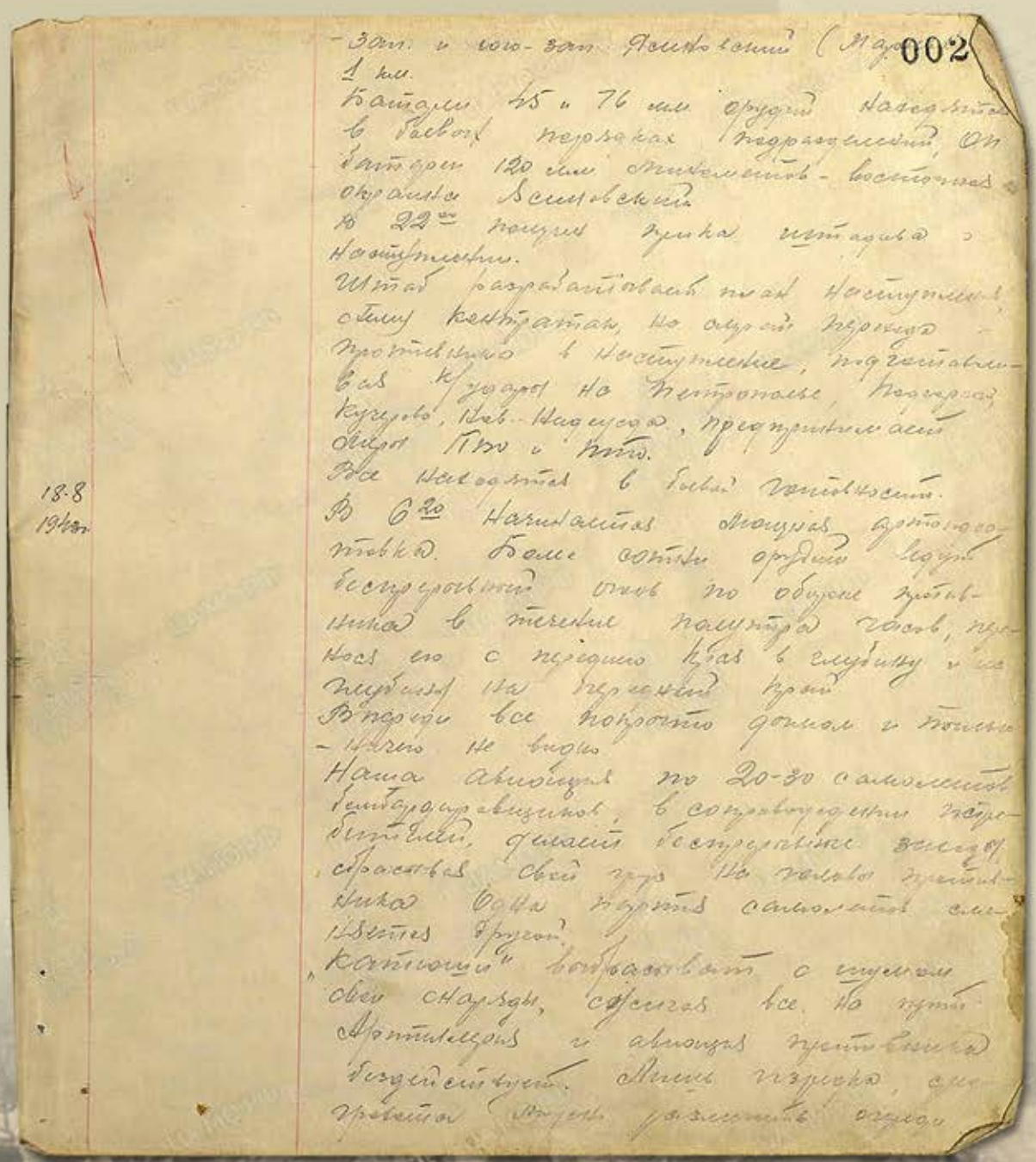

002

- зам. и нач-зам. Ясиновский (Мар.
1 км.
Батареи 45 и 76 мм орудий находятся
в боевых порядках подразделений. От
батареи 120 мм миномётов - восточная
окраина Ясиновский
В 22ч. получил приказ штаба о
наступлении.
Штаб разработал план наступления
с тем, контратак, на случай перехода
противника в наступление, подготавли-
вая к удару на Петровское, Покровское,
Кусково, Нов. Надеждо, предупреждает
обход ПВ и ПТО.
Все находятся в боевой готовности.
18.8 В 6ч.20 начинается артподго-
1944 г. товка. Бьют сотни орудий. Идёт
беспрерывный огонь по обороне проти-
вника в течение полчаса, пере-
нос его с переднего края в глубину и на
глубину на передний край.
Впереди все покрыто дымом и ниче-
го не видно.
Наша авиация по 20-30 самолётов
бомбардировщиков, в сопровождении пор-
бителей, делает беспрерывно вылеты
сбрасывая свой груз. На полях противни-
ка горят самолёты сби-
тые другой.
„Катюши" бросают с шумом
свои снаряды, сбросив все. По пути
артиллерия и авиация противника
бездействуют. Лишь изредка, сна-
чала пушки разметать отдель-

Фотокопия журнала боевых действий 899 стрелкового полка за 18-19.08.1943, стр. 2

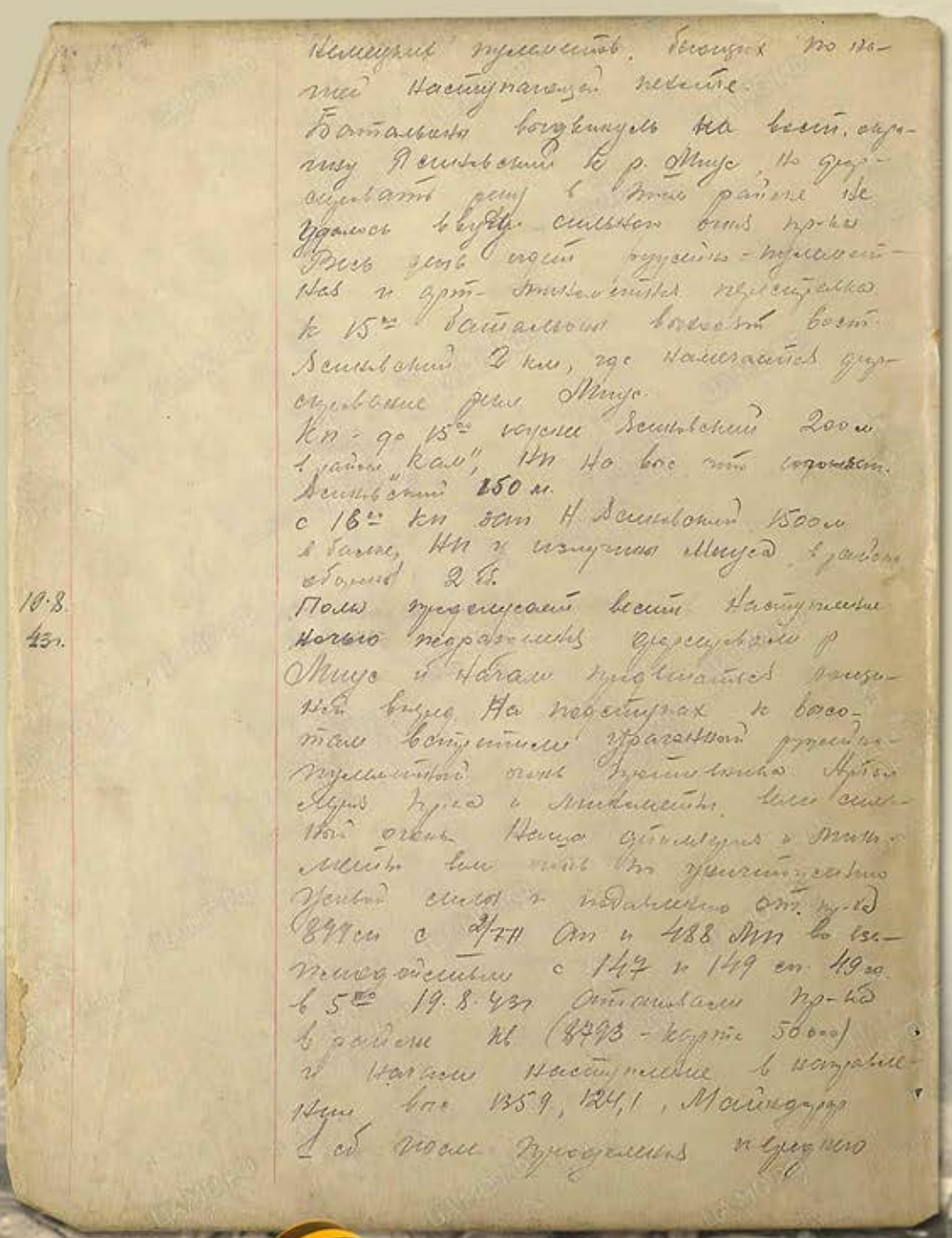

немецких танков, бегущих по нашей наступающей пехоте.
Батальоны выдвинуть на вост. окраину Ясиньковки к р. Мгус. Не фиксировать реку в этом районе. Не удалось в будущем сильном огне прочесть весь ход боя - пулемет-ный и арт. Отмечается перестрелка к 15.00 батальоны вышли вост. Ясиньковки 2 км, где наблюдается фиксирование реки Мгус.
Кн - до 15.00 взяли Ясиньковки 200 м. 1 дайм "кал", Нп на вос. от горловин. Ясиньковки 250 м.
с 16.00 кн зан Н. Ясиньковки 1500 м в балке, Нп и наступ. Мгуса, в районе обороны 2 б.
19.8.43г. Полк пересекает вместе наступление ночью переправились фиксировали р. Мгус и начали продвигаться дальнейшее время. На перекрестках к восходу вступили ураганный ружейно-пулеметный огонь противника. Артиллерия и минометный огонь. Немцы отбивались и продолжают бы пять по численности. Усиленный силы и подавление от. п-ка 844 сп с 2/711 ОП и 488 МП в взаимодействии с 147 и 149 сп. 49 сд. в 5.00 19.8.43г отражали пр-ка в районе Н (8793 - карта 50000) и начали наступление в направлении вос. 135,9, 124,1, Майкидарр 1 сб полк продолжать к среднему

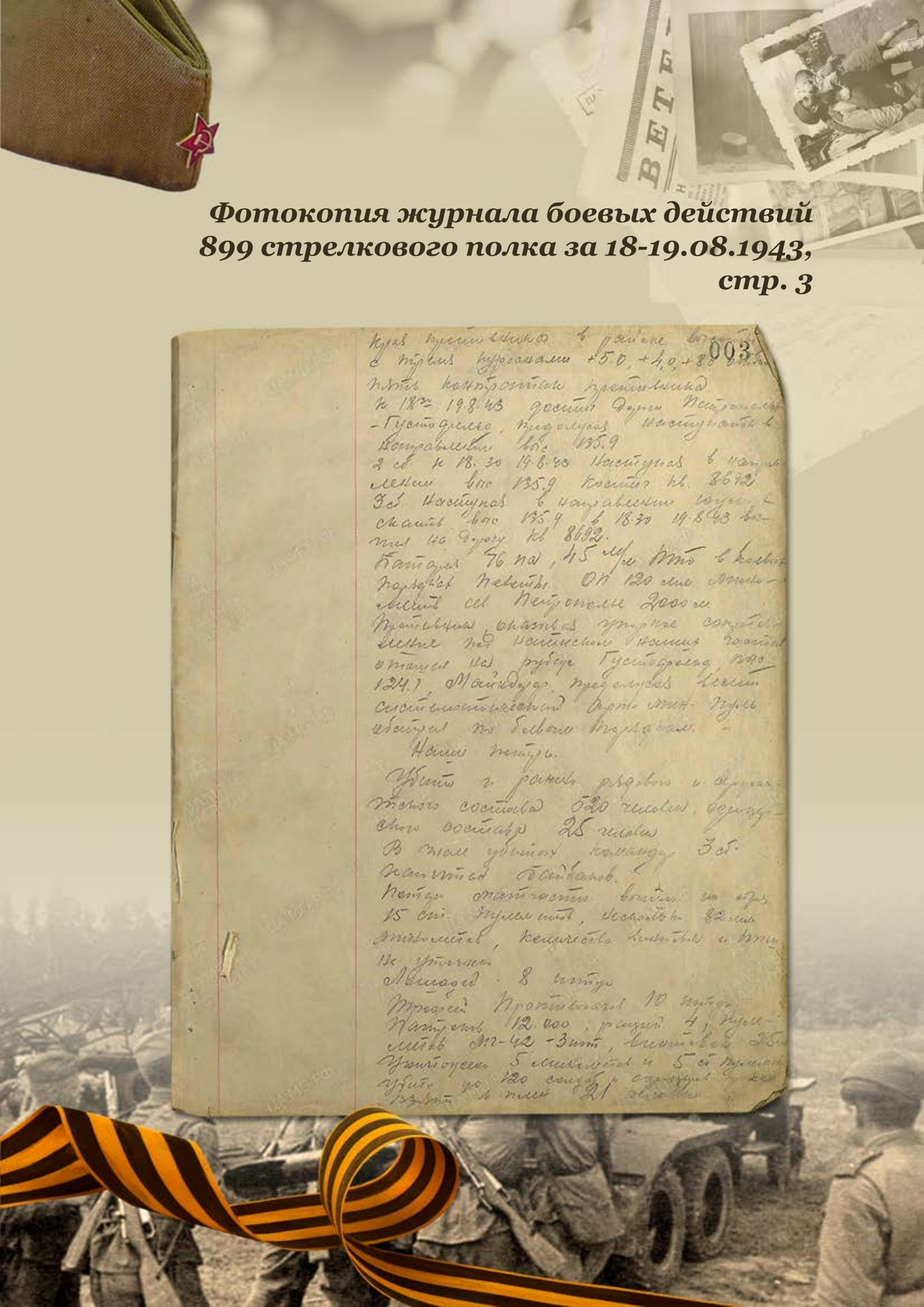

Фотокопия журнала боевых действий 899 стрелкового полка за 18-19.08.1943, стр. 3

003

Курск противника в районе
с тремя курганами +5.0, +4.0, +8.0
пять квадратов противника
к 18.00 19.8.43 достиг Дорги Петровское
- Густодемино, предполагая наступать в
направлении вс. 135.9
2 сб к 18.30 19.8.43 Наступая в направ-
лении вс 135.9 достиг кв. 8692
3 сб Наступая в направлении высоты
скалистая вс 135.9 к 18.30 19.8.43 вы-
шли на дорогу кв 8692.
Батарея 76 мм, 45 м/м Мто в колонне
порядка пехоты. ОП 120 мм. Мино-
метный сб Петровское 2000 м.
Противник оказывал упорное сопротив-
ление под наличием наших частей
отошел на рубеж Густодемино, вс
124.1, Майдарово предполагая ночью
сосредоточенный арт-мин-пул
обстрел по главным порядкам.
Наши потери.
Убито и ранено рядовых и сержан-
тского состава 520 человек, офицер-
ского состава 25 человек
В числе убитых командир 3 сб
капитан Бойбанов.
Потери материальной части по арт
15 см. пушек-минометов, исковерк. 82 мм
минометов, количество винтовок и пу
не учтено.
Немцев 8 танков
Третий Противника 10 танков
Пехоты 12.000, разных 4, пуле-
метов МГ-42 - 3 шт, винтовок 35
Уничтожено 5 минометов и 5 сб пушек
убито до 120 солдат и офицеров
ранено и плен 21 человек

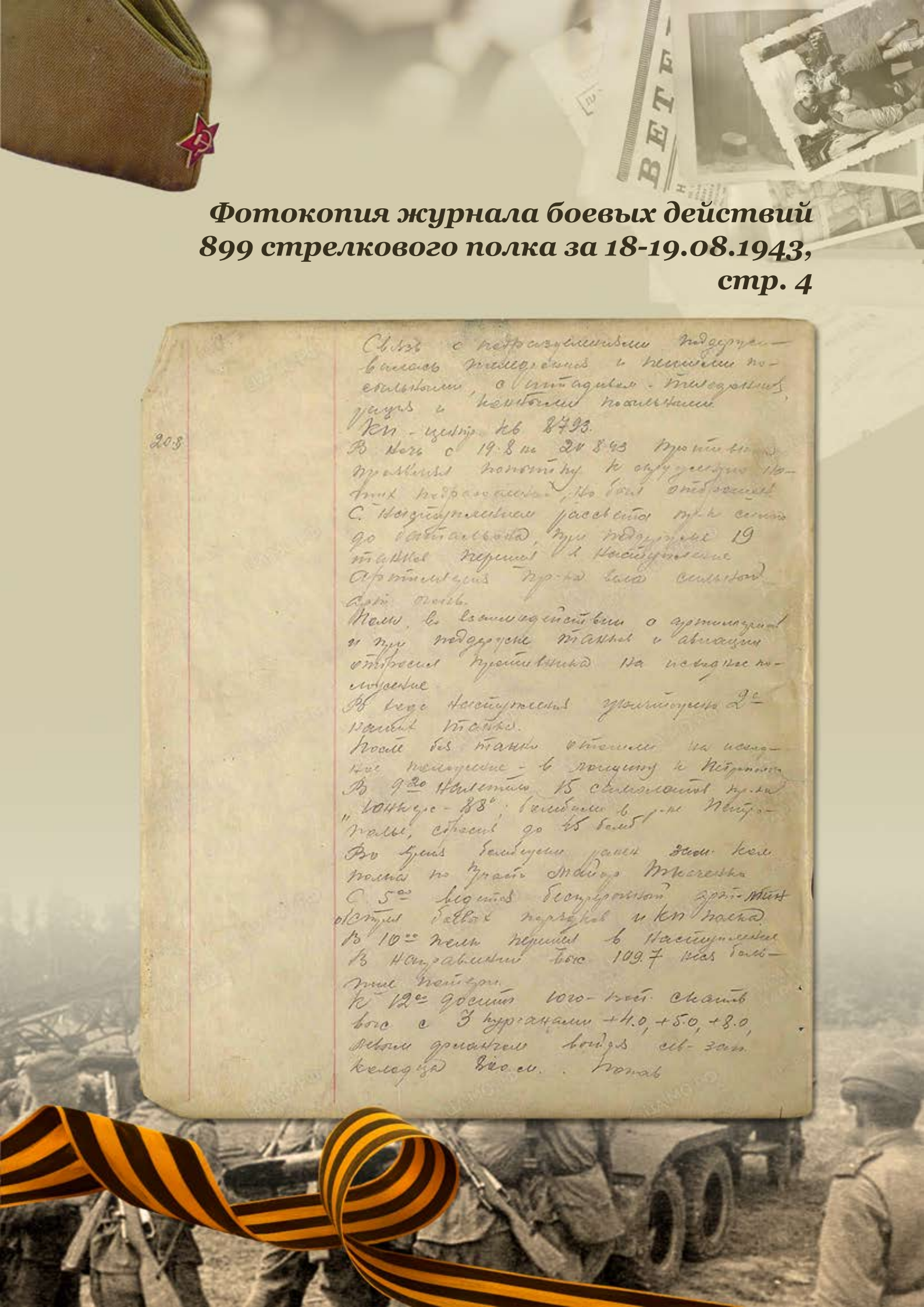

Фотокопия журнала боевых действий 899 стрелкового полка за 18-19.08.1943, стр. 4

Связь с непосредственными подчинен-
ными поддержана и нормальной по-
сильными, с соседями - тяжелыми,
утерь и крупными потерями
КП - центр. кв 8793.
208 В ночь с 19.8 на 20.8.43 противник
пытался контратаковать к сгущению по-
тих выбросить, но был отброшен.
С. Наступлением рассвета пр-к снова
до батальона, при поддержке 19
танков перешел в наступление
Артиллерия пр-ка вела сильный
арт. огонь.
Полк, в взаимодействии с артиллерией
и при поддержке танков и авиации
отбросил противника на исходное по-
ложение.
В ходе наступления уничтожено 2 с-
наших танка.
Наши без танков отошли на исход-
ное положение - в лощину к Петров-
В 9.20 налетели 15 самолетов пр-ка
"Юнкерс - 88", бомбили в р-не Петро-
"полы, сбросили до 15 бомб
Во время бомбежки ранен зам. ком.
полка по тылу Майор Тесленко
С 5.00 ведется беспрерывный арт-мин
обстрел боевых порядков и КП полка.
В 10.00 полк перешел в наступление
в направлении выс 109.7 нес боль-
шие потери.
К 12.00 достиг юго-вост. скатов
выс с 3 курганами +11.0, +5.0, +3.0,
левым флангом вошел св-зап.
колодец 800 м. Потер

Расшифровка журнала боевых действий 899 стрелкового полка за 18.08.1943

18.8.1943 г.

В 6.20 начинается мощная артподготовка. Более сотни орудий ведут беспрерывный огонь по обороне противника в течение полутора часов, перенося его с переднего края в глубину и из глубины на передний край.

Впереди всё покрыто дымом и пылью – ничего не видно.

Наша авиация по 20-30 самолетов бомбардировщиков, в сопровождении истребителей, делает беспрерывные заходы, сбрасывая свой груз на головы противника. Одна партия самолетов сменяется другой.

«Катюши» выбрасывают с шумом свои снаряды, сжигая все на пути. Артиллерия и авиация противника бездействует. Лишь изредка, среди грохота можно различить очереди немецких пулеметов, бьющих по нашей наступающей пехоте.

Батальоны выдвинулись на восточную окраину Ясиновский к р.Миус, но форсировать реку в этом районе не удалось в виду сильного огня противника. Весь день идёт ружейно-пулеметная и арт-минометная перестрелка. К 15.00 батальоны выходят восточнее Ясиновский 2 км, где намечается форсирование реки Миус.

КП — командный пункт до 15.00 южнее Ясиновский 200 м в районе <...>, НП — наблюдательный пункт на выс, что юго-западнее Ясиновский 150м.
С 16.00 КП западнее Ново-Ясиновский 1500 м в балке, НП у излучины Миуса, в районе обороны 2 СБ — стрелкового батальона.

Расшифровка журнала боевых действий 899 стрелкового полка за 19.08.1943

19.8.43 г.

Полку предстоит вести наступление ночью. Подразделения форсировали р.Миус и начали продвигаться лощиной вперед. На подступах к высотам встретили ураганный ружейно-пулеметный огонь противника. Артиллерия противника и минометы вели сильный огонь. Наша артиллерия и минометы вели огонь по уничтожению живой силы и подавлению огневых точек противника. 899 СП с 2/771 АП и 488 МП во взаимодействии с 147 и 149 СП 49СД в 5.00 19.8.43 г. атаковали противника в районе кв. (8793 - карта 50000) и начали наступление в направлении высот 135.9, 124.1, Майндорф. 1 СБ после преодоления переднего края противника в районе высоты с тремя курганами + 5.0, +4.0, +8.0 отразил пять контратак противника.

К 18.30 19.8.43 достиг дороги Петрополье — Густафельд, продолжая наступать в направлении высоты 135.9

2 СБ к 18.30 19.8.43 наступая в направлении высоты 135.9 достиг кв. 8692.

3 СБ наступая в направлении южных скатов высоты 135.9 в 18.30 19.8.43 вышел на дорогу кв. 8692.

Батарея 76ПА, 45м/м шла в боевых порядках пехоты. ОП 120мм минометов севернее Петрополья 2000 м.

Противник, оказывая упорное сопротивление под натиском наших частей, отошел на рубеж Густафельд, высота 124.1, Майндорф, продолжая вести систематический артиллерийско-минометно пулеметный обстрел по боевым порядкам.

Наши потери:
Убито и ранено рядового и сержантского состава 520 чел, офицерского состава 25 человек.
В числе убитых командир 3СБ капитан Байбаков.
Потери матчасти: вышли из строя 15 станковых пулеметов, несколько 82мм минометов, количество винтовок и ППШ не уточнено.
Лошадей – 8 штук.
Трофеи. Противогазов 10 шт, патронов 12 000, раций 4, пулеметов МГ-42 3 штуки, винтовок 25 штук. Уничтожено 5 минометов и 5 ст. пулеметов. Убито до 120 солдат и офицеров противника.
Взят в плен 21 человек.
Связь с подразделениями поддерживалась телефонная и пешими посыльными, с <...> – телефонная, рация и конными посыльными.

Медаль «За победу над Германией»

Положение о награде

Медалью «За победу над Германией в Великой Отечественной войне 1941—1945 гг.» награждались:

а) все военнослужащие и лица вольнонаемного штатного состава, принимавшие в рядах Красной Армии, Военно-Морского Флота и войск НКВД непосредственное участие на фронтах Отечественной войны или обеспечивавшие победу своей работой в военных округах;

б) все военнослужащие и лица вольнонаемного штатного состава, служившие в период Великой Отечественной войны и рядах Действующей Красной Армии, Военно-Морского Флота и войск НКВД, но выбывшие из них по ранению, болезни и увечью, а также переведенные по решению государственных и партийных организаций на другую работу вне армии.

Боевой путь 899-го стрелкового полка

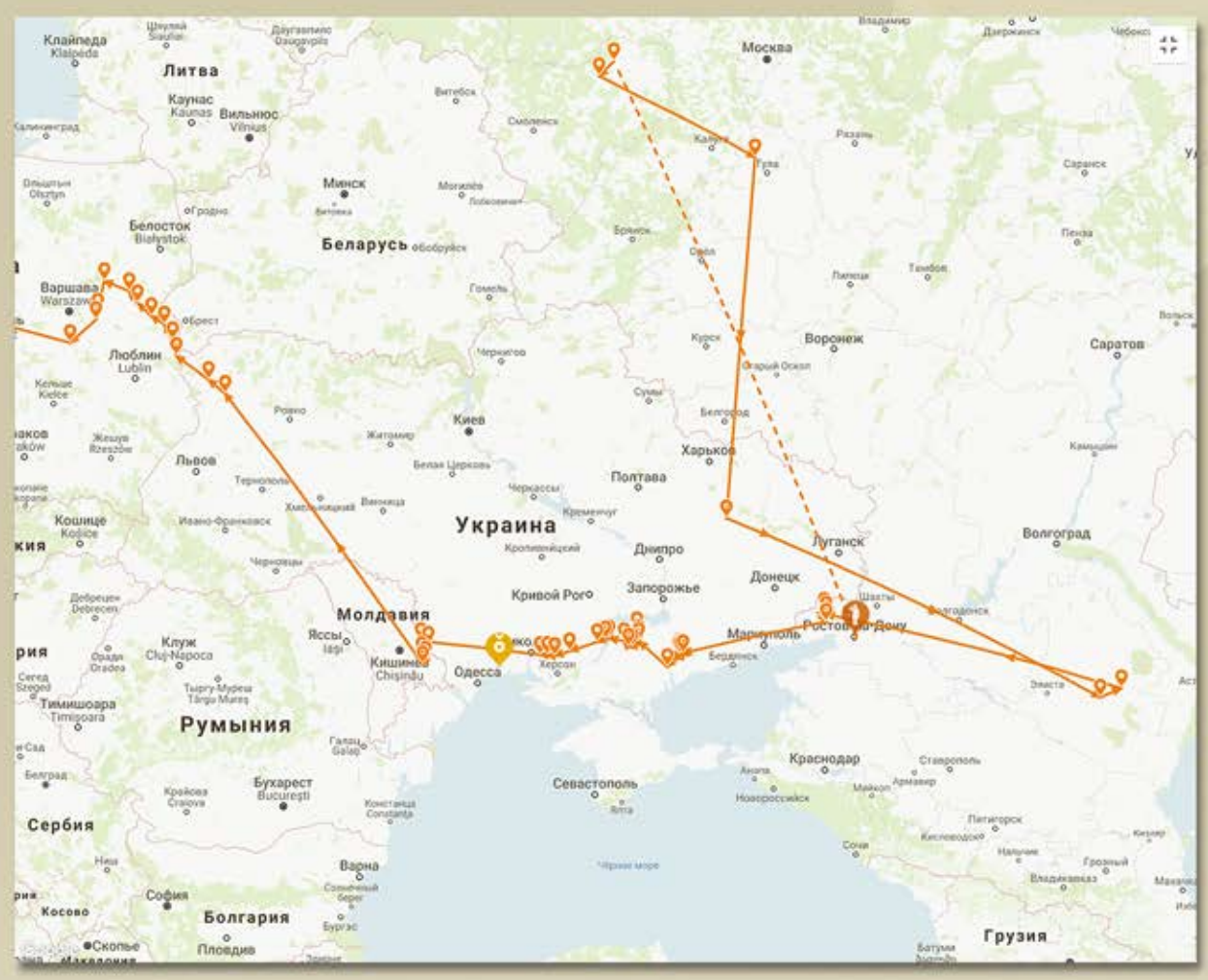

Всегда помним!!!
СЛАВА
ВОИНСКОЕ